臺灣日日新報 夕刊 三月四日
昭和七年三月五日 （土曜日） 第一万一千四百五十九號 （一）

支那の敵對行爲から けふ再び攻擊命令

南翔の〇團右翼に對し

【上海四日發電通至急報】敵は黄渡の西北一里半に亙り塹壕を築き我に敵對行爲をなしつゝあり〇〇軍司令部は午前十時南翔の〇團右翼に對し攻擊命令を發した

三日開會された 國際聯盟臨時總會

イーマン議長の就任演說後 正副議長で幹部會組織

[illegible]

日本の停戰條件は 絕對に承認せず

然し尙事聯盟に委ねる 顏支那代表の演說

[illegible]

……然し若し聯盟が存在しなかつたら日支紛爭の波及する範圍とその速度は擴大されたであらうと言ふ事は我々の確信する所である……

……而して結論に於て余は理事會は遂に重大なる一字を支持し得た、その一字とは卽ち名譽と稱するものである

……イーマン議長就任演說を爲し聯盟が日支紛爭の解決に全力を盡さんことを強調し……

照宮、孝宮兩內親王樣御歸京

[illegible]

內亂漫性狀態の 支那の暴狀結果が

偶々上海事件となつた わが松平代表の演說

[illegible]

滿場を壓した 我代表の演說

緊張した本會議

[illegible]

支那代表部の 正式聲明

我代表語る 總會の討議に 相當變化か 停戰命令の誤に

[illegible]

四日も 引續き開會

ボ議長の演說 日本には有利

一般委員會の 設置を可決

[illegible]

その日その日

[illegible]

停戰の報で 好感を與ふ

米國務長官に 戰鬪行爲終了を通告

敵の遺棄死體 千二三百 江灣西方で

支那民衆が 十九路軍を怨嗟

支那紙盛んに局面糊塗

派遣軍に菓子

呉淞戰死傷者

內務省辭令

新代議士の 年齡調べ

人事

無絃琴

[illegible]

火の鳥 (33)

中村星湖 作
吉本雅生 畫

奇怪な送別會（十）

[illegible]

皮膚病治療上の一大進步

皮膚病にアスター

本劑は皮膚に能く吸收し易く、從つて特有の殺菌、消毒、收斂の諸作用を完全に營み、其効顯る顯著にして且つ速かなり

適應症 田虫、水虫、いんきん、はたけ、ひぜん、しらくも、かゆがり、くさ、ただれ、にきび

便通なき人

1 便通は一日一回必ずなくてはならぬ。それが數日もなき時は、忽ち腸內に異常醱酵を起し、それが爲め、頭痛、頭重、不眠症等の障害が起る。

2 便秘と腦神經とは、緊接な關係があるから、若し一日でも便通がなければ、スグ「健腦丸」を服用して、便通を計る事に注意せねばならぬ。

3 便秘が屢々起ると、それだけ腦神經を障害する事が多く、頭は絕へず、呆然として、思考力、記憶力が鈍り、日々の仕事にも倦怠を覺え、絕てが悲觀的になり、憂鬱に陷入り、果は心身が衰へて活動も出來なくなる。

4 便秘の一般的治療法は、食養療法、灌腸、其他種々あるが、最も合理的で、正しいのは矢張薬物療法である。その藥物の中で殊に優れて有効確實なものは「健腦丸」である。

5 健腦丸は腦、神經病の藥劑で、特に便通を快くし、逆上を引下げ、頭痛、頭重、不眠を治し、頭腦を明快にし記憶力を增進する効力がある。

6 便秘性の人は、常に健腦丸を備へて日々少量宛を服用し、便秘から起る各障害を未然に除ぐべきである、本舗は大阪、東京丹平商會藥房。

對日軍事行動を支那軍に停止命令

十九路軍總司令蔣光鼐から

【上海四日發電通】第十九路軍總司令蔣光鼐は三日夜支那軍全部に對し對日軍事行動を停止する様正式命令を發した旨支那側より公表された

支那側に通した我停戰基礎的條件

わが公使館から發表

【上海三日發電通】日本公使館發表（三月一日日本側より非公式に支那側に通ぜられた日本側の大體意向左の如し）

上海圓卓會議 一兩日中に開會

會議參加の各國代表

【上海四日發電通】上海圓卓會議は今明日中に開會されることとなつたが同會議に參加する各國代表は左の如くであると見られてゐる

日本側 重光公使、野村司令長官、植田軍司令官、松岡洋右

支那側 顧維鈞、郭泰祺

英國側 ランプソン公使

米國側 ジョンソン公使

佛國側 ウイルデン公使

伊太利側 チアノ（代理公使）

圓卓會議準備會議

【上海三日發電通】上海事件解決圓卓會議の準備會議は三日午後五時からケント艦上で開會

野村司令長官閘北視察

【上海四日發電通】野村司令長官

對岸情況畫報—(三)

謝介石氏（滿洲國の新外交部長たるべしと傳へらる）

停戰が事實なら日本軍の情だ

荒木陸相の談

【東京四日發電通】荒木陸相は三日夜語る

大場鎭眞茹の激戰の跡

我警備區域けさから一般に通行許可

【上海四日發電通】

今度位兵隊が苦勞した戰はない

小野少將談

【廣島三日發電通】

支那民衆が皇軍を感謝

停戰問題と今後の處置

軍部中央部の見解

【東京四日發電通】

一、今後如何なる事態に…を持つてゐる

一、然しこれは支那軍の行動終結に反對せぬ

一、支那側が再び策戰を企圖するに於ては更に作戰行動を繼續すべきは勿論である

支那人で獨立する以上列國は嘴を入れぬ

英公使の回答に學良も滿蒙奪回の企を放棄

【北平三日發電通】外交部長羅文幹は英公使ランプソン氏と會見、滿蒙獨立問題に關する英國の意向を質したるにランプソン氏は日本

滿洲の海關出納は國府の手で取扱へ

宋子文が總稅務司へ命令

【上海三日發電通】

總退却責任者を支那側で銃殺

張治仲と俞濟時

【上海四日發電通】第十九路軍總指揮蔣光鼐は總退却の責任者たる張治仲及八十八師長俞濟時を即日銃殺に處した

滿洲國の首腦部顏觸

【奉天四日發電通】新國家首腦部の顏觸れは本日の最高會議で決定されるか大體左の如く內定した

財政總長 …

實業總長 …

外交總長 …

交通總長 …

司法總長 …

謝介石氏は林大使に愛された

村澤三井社員語る

張學良やつと目が覺める

日本と提携して北支保全の考を抱く

【北平三日發電通】

北平學生團が失地回復を請願

李、陳の尻押て

【北平三日發電通】

瀧口、吳の共犯を檢察官詳細に說破

夫々懲役を求刑

瀧口事件上告審三日目公判

申請し

說破し

臨時議會の日程

【東京四日發電通】

中村中佐來臺

關東廳地方課長に任命

鹽原時三郎氏

新舊總督夫人に挨拶電

第二聯隊長更迭

外務省巡查赴任

【東京三日發電通】

陸上競技會五日開催

新竹信組の敬老會

【新竹電話】

福岡縣人會で義捐金募集

肯組記念日と新竹の催し

基隆光明寺の佛教青年會總會

【基隆電話】

基隆の記念展

續々出品申込み

全島漢詩人大會

天氣概況（四日）

▲天氣豫報（五日）

商況 三月四日

米況

正米市況（四日）

大阪期米

東京期米

神戶期米

各地氣溫（三日）

ウェルカム

◎今が慢性皮膚病の根絕期です それには效力本位にして絕對有效なる 皮膚病藥 各藥店にあり

メガネの御用は 和田眼鏡製作所へ

福福 藥

家庭の福音 二ケ年以上保つ特製品 球ナフタリン（南門薬局のみにて販賣） 福福カゼ藥本舖 南門藥局

殘月譜 (12)

志乃田廸司作
清水三重三畫

分限者 (二)

「おゝ、ありや、女の子を泣かせて來たぜ」

「どうだい、見たかい、いゝ器量だな」

遺族の記念寫眞に死んだ愛娘の面影 (下)

臺南の梶氏一家に絡まる今の世に奇しき因緣物語

コツクリ

神靈學を

死ぬ直前

靈の媒介

その夜記

(寫眞はその場面)

ナンセンス三題

弱い剣劇の猛者―高等官の無免許運轉―神罰覿面

語り出す

現に見た

マダムと女房 (全七卷)

松竹蒲田發聲映畫　原作　北村小松　監督　五所平之助

釣り込まれ

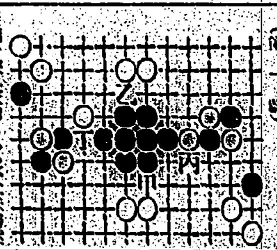

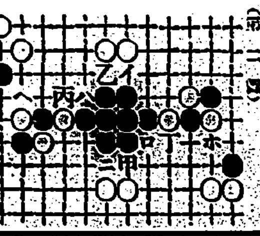

臺日案内　書籍

みつわ・ヴイタミン　濃厚肝油

普通の肝油と違つて、用量は十分の一、大人極大量でも一日の量僅に茶匙に輕く一杯にて充分、臭味少く、胃腸を勞せず、下痢を起さず、最も連續飲用に適して、費用僅少大衆的理想の滋養强壯料なり

文獻・說明書進呈

白梅便箋

三都の優秀品を網羅せる　臺北　臺日運動用品部

今も昔も　効能で賣れる

御園石鹸

五十回のひろく用の物

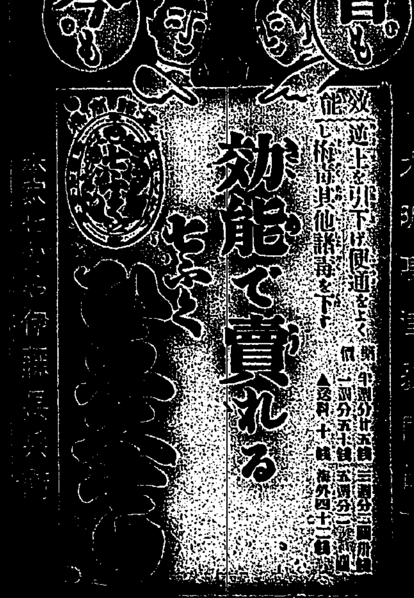

漢文臺灣日日新報

滿蒙獨立中國諸大官登場 列國不能置喙干涉 張學良聞之如夢初醒

三日北平電。外交部長羅文幹。令其公使。問滿蒙獨立問題所關列國意向。該使答以日本如占滿蒙。列國自不能袖手。中國諸大官。既爲獨立中心人物。列國喙不得云々。將指當張學良。張以英國如此態度。列國干涉無望。遂果然覺其東北之妄和云。

兵隊勞苦物須自運 與俄戰爭以上 小野少將談

三日眞茹鎮電。皇軍入南翔及眞茹。自植田中將起。二週以間。依然軍服。衣其身體。但三日夜。依然嚴警。小野少將。將戰後感想。語人如左。日俄戰爭。固亦激戰。然兵士苦勞。此番爲最。蓋在運河及田圃之間。兵士一面戰。一面運食料彈藥。疲於奔命。因及自動車。皆無所用。大砲亦須兵士自運。其勞苦之大。可以想像而有餘矣。植田中將。小野少將。以下將士。皆自江灣。至南翔。眞茹。與兵士等。步行田圃而來云。

閘北南市一帶華人 感謝皇軍罷戰息事

三日上海電。我軍陸與裝甲軍隊。三日午後。於閘北一帶。示威進行。四時歸還。閘北一帶中國民衆。立於道路。多出街道歡呼。閘北南市等中國街。有中國學生。處々貼罪大書。打倒十九路軍。而感謝皇軍云。

南總督伺候各宮家 按臨時議會後赴任 三日滯督府出張所

三日東京支局特電。南新總督。本日早晨。出滯督府出張所。受池田財務局長以下在京督府官員敘禮。次引見經濟關係記者團。談片如左。現無確定意見。今朝廻謁各宮家。尚在廻謁途中。便途寄足此處。于各宮家廻謁後。五時在麹町官邸。會見秦拓相。赴任務欲從速。然因臨時會期早閉。而會議按五日閉告完。擬于其時赴任也。人事行政。對提出辭表者。將于在京中就緊設法。其他所關。非至其地。不能遽然決定也。

汕頭情況 僑民外出危險

馬公特電三日發。據要港部發表。對岸情報。汕頭僑民外出。現尚危險。企圖歸鄉不得。中華駐屯官兵。與第七師交代後。中華一邊。嚴重布告。目下……

大體本於前例。評俟赴任時日決定後定之。次爲對敵止後集到上海出征軍慰問金三千三百餘圓之處分方法。決照從以前分配來按分之云。

詩社大會 報名者續到

全島詩社大會。外州報名出席者。其後續到。其芳名如左。自鷗吟社。吳萱草。吳乃吉。吳丙丁。鄭鵲程。徐青山。潘芳洲。黃大賓。謝雪元。嘉社陳文石。合前次報名者。累計百零九名云。

總會討議相當變化 接停戰命令後日本代表者談

三日督府電。上海我海陸軍停戰命令所關。本邦代表部代表者。語人如左。停戰宅報。於總會開會前到。於總會如何影響不知。但於總會討議。當有相當變化。上海再有住信來。總會態度好轉。大可期待云。

局長會議 議歡迎新總督

督府部局長會議。三日午前十時。開於長官公室。至十一時半告終。附議事項。爲新總督歡迎方法。

中國準備與圓卓會議 中國代表正式聲明

三日督府電中國代表部。顏惠慶署名。正式發表聲明書。內容如左。日本政府。二月二十九日。對英代表報告理事會。日華兩軍雙方同時撤兵案。無所回答。於上海共同租界。遣強大增援軍上陸。一擴大其規模。開始攻擊。然中國今照理事會。提唱上海圓卓會議。聲明準備參加云。

三月一日日本照會中國 大意在抗日有效停止 日本公使館發表四事

三日上海電。據日本公使館發表。三月一日。日本照會中國。日本大隈意向如左。爲吳市長。一月二十八日。所約村井總領事。抗日運動。有效停止。戰鬪行爲。同時停止。基礎的條件如左。

一、中國如保障中國軍。自上海退於一定距離之地。我等同意一定期間罷戰。一定期間。至日華兩軍協定成立之間。維持現在位置。停戰細目。日華軍憲間協定。

二、停戰期間中。於上海加主要利害關係國。照以上條件。討議兩軍撤退方法及上海並其附近不靜回復。共同租界法租界保護。在留外國人生命財產保護所關方法。

三、軍之撤退。先使中國軍令便衣隊。退於一定距離之地。而其撤退一經確認後。日本軍。退於上海吳淞地域。事態平靜。日本軍。更自其地域撤退。

四、不論一方反對戰鬪行爲中止條件之時。一方有行動自由。双方照第一項協定期終。同有行動自由。

此番事件一種惡夢 盡可忘却相與握手 荒木陸相談

四日東京電。荒木陸相。接派遣軍司令官聲明停戰之報。三日夜語人如左。未接公電。或已聲明停戰。亦未可知。如係事實。是日本軍重信義。不妄行動。的是正義之軍。中國軍。或已認識。我國別無私心。不外爲保國際協調東洋平和。其餘問題解決。極爲簡單。我等以此次事件。爲一種惡夢。盡可忘却。不時有用意雅量。可與中國握手。但中國猶不認識日本軍眞意。重整陣容。對敵行動。一無假藉云。

陸軍記念日 臺南鄉軍假動員

臺南市。訂來三月十日陸軍記念日。依恒例。第二聯隊及中等學校生徒參加。開模擬戰。並祝賀會。去十七日晚。鄉軍分會。開評議員會于公會堂。協議紀念日行事。結局決定召集在鄉軍人。三百或四百名。假裝動員。其他會員於是日定刻前。亦集合于偕行社。在該處。開本年度總會。大內田分會長。奉讀勅諭。次報告各種事項。終了後。假裝會員。與軍。警察署員。消防組員等。爲警備及消防。午前七時半。攻擊軍在車站驛地集合。丹生大尉指揮。防禦軍。即集合於公園球庭。根本大尉指揮。同八時。兩軍開始行動。漸向……

嘉義市內模擬戰 卜來十日擧行

嘉義市內。定三月十日陸軍記念日。開模擬市街戰。以松岡市尹爲統監。中學農林兩校配屬將校伊藤在鄉軍人分會長。手具署長等爲審判。步兵一個中隊。嘉義軍人。少年義勇團。中學農林兩校生徒。爲攻擊軍。警察署員等。爲防禦軍。……御參加模擬演習。其他事項。當更由理事者定之云。東方。展開市街戰。九時半。……鐵在公園球庭。來賓兵及分列式。由市尹發聲。三唱萬歲解散。是其豫定云。

嘉郡各庄 戶稅戶稅割負擔額

嘉義郡各庄。昭和七年度經常費及臨時費之豫算。並戶稅戶稅割負擔額。各庄如左。▲水上庄經常費三萬二千十五圓。臨時費四千七百六十五圓。計三萬六千七百八十圓。比之前年度減五百十三圓。戶稅四千七百九十八圓。稅割一萬二千四百七十四圓。計一萬七千二百七十二圓。比之前年度減四百七十四圓。▲民雄庄經常費……▲新巷庄經常費……▲大林庄經常費……▲溪口庄經常費……▲小梅庄經常費……▲竹崎庄經常費……▲番路庄經常費……▲中埔庄經常費……▲大埔庄經常費……

本月下旬官界異動 內務局長與臺北州知事 將由內地移入歟

總督更迭。島內官界人事異動漸迫。內務。臺北。臺南一局長。二知事更迭。不日中應見決定。內務。臺北州。內海氏之被擢說。輿望一致。第以種々事情。頗難於實現。擬似欲由內地移入補缺。又對右兩後任候補者。似未達到交涉時機。目下尚人選中。至其決定尚要四五日。而臺南州知事之補缺。雖尚未定。田端氏。說最有力。按本月下旬。總督滯任後實現。自下旬。至四月上旬。勅任級。郡守警察署長級諸大異動云。

虎尾信組募新組合員

虎尾信用購買組合。定來六日產業組合記念日。再募集新組合員。並宣傳產組主旨。

蔣總司令命中國軍 對日軍事行動停止

四日上海電。第十九路軍總司令蔣光鼐。三日夜。正式命令中國軍全部。對日軍事行動停止。中國官憲。將請公表云。

大場眞茹激戰後 光景慘澹凄涼

三日眞茹電。大場鎮。眞茹。南翔一帶。現有敵軍遺棄自動車。裝甲自動車。乘合車等。約五十臺。橫行道路。眞茹驛前暨南大學北方無電臺。有敵兵塹壕等已無。皇軍爆擊之跡。亦無所染指。斯時暨南大學。充爲敵軍第六十師兵舍。附近有爲皇軍爆擊砲擊之跡。鐵路亦爲破壞。小野○團。於眞茹置本部。大賀○隊佐川○隊本部。亦各置之。爲保停戰後占據地。方講適當方法。至日沒不聞一發銃聲。上海完以皇軍堅固保衛云。

江灣西方敵棄死體 凡有千二三百

三日上海電。江灣西方潰走敵陣。留有敵軍遺棄死體累々橫陳。據我軍概算。其數約千二三百云。

圓卓會議準備會議 中外大員八名出席

三日上海電。上海事件和平解決圓卓會議準備會議。三日午後五時。開於「建行」艦上。野村司令長官。重光公使。松岡洋右。提督。南貴遜。武遜。戴拉。郭泰祺諸氏出席。目下會議中云。

臺中州水產 訂七日上午開總代會

臺中州水產會。第三回通常總代會。定來七日。午前十時。開於臺中州廳會議室。將提出議案。承認事項。昭和五年度。歲入歲出決算。決議事項。一、五年度剩餘金處分方法。二、七年度經費。分賦收入方法。三、七年度歲入出豫算。對於前記第二條經費收入。對漁業種類別制。附件將徵收左記料金。建干網十圓。鰮卷網十圓。鰆網三圓。鰹釣網。鰻流網。地曳網。各五圓。流刺網。……對免許漁業。將徵收如左……

乾燥包裝 米業者宜留意 作田技師談

日前臺北土壟間同業組合總會席上。總督府米穀檢查所技師作田隆氏。就米穀乾燥調製包裝諸問題講演。足資當業者參考。因介紹如左。蓬萊米價。低于內地米。良由不乾燥。調製不良。二者若適宜。則價可與內地同等。內地民。曬穀懸于竹竿十日。然後打落。極其苦心。稻穗收刈後。而曝之。臺灣不然。乾燥與否。責雖在農民。然土壟間若不設備乾燥場。則雜入濕穀。不得使其乾。況臺灣多雨。宜以機械乾燥。內地乾燥機。研究數……設此機。次包裝斤量要注意。勿使缺斤。內地米包裝。一俵四斗。而實際包入四斗三五升。朝鮮包裝。雖以斗量。然每俵則加三斤。本島米只包裏百斤。然取出檢查。多少耗減。且米之水分。過如天蒸發。恒減一二斤。本島大宗產物。如百斤裝砂糖。包入百零二斤。砂糖之蒸發。不如米之甚。猶且如此。則宜更考慮也。

基隆市有力者間 唱設水產學校 先求市當局諒解

基隆市有力者間。最近熱望設立甲種水產學校。此次近江時五郎氏外數名。鳩首協議後。先求吉富市尹。多意視學。赤木勸業課長等市當局諒解。而得其助成。提出請願具體案。協力運動。以期成就。目下秘密運動。詳細內容無由知悉。其暗中運動理由。據某消息者談云。高雄市亦有希望設立同樣水產學校。然同市因州管內東港。有補習學校。而得以運動昇格。故欲率先運動。期設于基隆。且基隆爲土地問題。恐爲射利之徒壟斷也。其請願具體案。目下起草中。于十數日後發表。由是爲表面運動云。

臺灣新內務局長 古宇田晶氏有力

三日東京支局特電。南總督。于本日午後五時。訪問秦拓相于官邸。爲就任後之人事。臺灣人事第一次異動。或具決定辭表提出者。目下提出辭者。小栗內務。平山臺北。橫光臺南三氏。一面任官希望者。做尾藤次郎。岩田衛。古宇田晶。田端幸三郎。今川淵。竹下豐次郎。其他諸氏。而古宇田氏之內務。田端氏之臺南知事。視爲最有力。其他諸氏。當在第二次異動。佐々波讓課長。應榮轉于府內云。

內務局長後任者 市村慶三氏有呼聲

二日東京電。臺灣總督既更迭。因而總督府局長級並知事級。近且更迭。而內務局長擬以兒島縣知事市村……氏。其他局長之知事。以內務省社會局監務課長……

愛育幼稚園 募新入園生

臺北市下。蓬萊町。私立愛育幼稚園。欲募集四月新入園生。約八十名。志願者。宜速提出入園願書。又四月卒業兒童。男女凡九十六名云。

嘉中畢業式 州知事等臨席

嘉義中學。校第四回卒業證書授與式。去三日午前九時。在同校講堂擧行。橫光知事。宮尾教育課長。松岡市尹。及他重要人士臨席。國歌合唱後。渡邊……

瀧口事件第二日 吳阿禎全部否認 四時四十分閉庭

瀧口事件第二日。上告部公判。吳阿禎之審理。三日午後一時十分起續行。與瀧口吳對於豫審陳述。共謀收賄關係。頑強否認。大意謂余無被害者。見若余斜瀧口檢察官運動次納言運動費。經第選給之手。山王進發收入四百圓。在豫審。設四百圓。山弟保管。是亦局斯經陳述。斯時受裁制長確詰。次問于王木生。吳老里。與吳關係。吳亦著於道歸因受裁制長追究。乃出以不得要領答辯。一切否認。終入贈賄被告黃景漢。高金二氏審理。黃鑑著陳述非出於贈賄。係受其恐喝。至四時四十分閉廷。

滿洲國首腦部人物 三日合定鄭孝胥氏爲總理

三日奉天電。新國家首腦部人物。本日長春會議。應爲決定。內定如左。

國務總理	鄭孝胥
參議府議長	張景惠
自治委員會長	于沖漢
民政總長	熙洽
財政總長	臧式毅
軍政總長	馬占山
實業總長	張燕卿
外交總長	謝介石
交通總長	丁鑑修
司法總長	趙欣伯
立法委員長（兼）	趙欣伯
監察委員長	袁金鎧

臺中州農會豫算 計上米買賣斡旋費 並州下重要物產等

臺中州農會。本年度總會。去二日午前九時。開于州會議室。該附議豫算案總額。合經常臨時部。計二十五萬九千七百三圓。而比前年度。亦有減額。然無何等可觀事業。特別會計二萬一千九百二圓。先斡旋臺中州下米。及員林。南投。北斗諸郡下柑橘。彰化郡下西瓜其他園藝。野菜。甘蔗。豚。雞。鵝。如其斡旋時。明年度當更計共擴張。致力于斡旋販賣云。

員林郡二水庄。屯積數設當時。曾設置搬貨所。米幾圓廢止。過故陸續急速修繕時。非常不便。……臺北市鼓舞迎花燈。……

大稻埕布教所 擧入佛式 兼開講演會

大稻埕布教所。……三月四日午後七時。在該所前廣場。……

保甲改編

……

竹山市場 擬置監督 庄民即知反對

竹山郡竹山庄當局。于客月開催之庄協議會。會提案今年度。竹山消費市場欲置監督一名。……

人事

▲故村上義……三日午後四時。於市內……

宜蘭 改築廟宇

宜蘭天后宮。自前年來。……

昭和七年三月……
發行人 李逸元
編輯人 李種玉

臺灣日日新報

ツボミ銘仙・御召及大特賣

ツボミ銘紗(冬柄)	一反 五圓八十錢
ツボミ錦紗(春向)	一反 六圓八十錢
毛斯着尺(冬物)	一反 二圓二十錢
同 (同)	一反 二圓五十錢
同 (同)	一反 二圓八十錢
同 春向本年最新柄 (同)	一反 三圓二十錢
同 (同)	一反 三圓八十錢
男物本セル	一反 二圓
同	一反 二圓四十錢
本筑前ダテ巻	一本 二圓八十錢
黒朱子片側帯	一本 九十五錢
黒朱子油繪片側帯	一本 一圓八十錢
文化羽二重片側帯	一本 六十錢
同	一本 八十錢
ナフトル友仙浦團柄	一反 四十錢
合浦團用更紗	一反 十七錢
同	一反 六十五錢
このみ中形	一反 九十錢
東京細糸濱岡中形	一反 十錢
松井洗濯石鹸 黒紙包	一本 十四錢
同 赤紙包	一本 十七錢
松井ホウサン石鹸 桐入 六ケ	十八錢
松井前約石鹸 函入 六ケ	二十五錢
松井ホウサン石鹸 函入 六ケ	四十錢

夏物及冬物ハ大々的特價ニテ御願ヒシマス

㊄松井呉服店

春―春―春來る
◎春の御用意は大倉で
◎卒業入學 祝物と御用意に 學校用品は大倉で
◎春の日傘・洋傘と合物新品豐富荷揃ひ
●茶淵帽子均一格安品豐富

臺北榮町 大倉本店

◎卒業昇級入學贈物賣出し
實用カバン、學生帽、靴、時計、運動用品
◎春の百貨大賣出し
新型―婦人洋傘◎日傘
流行靴、合帽子、ワイシヤツ、ネクタイ、洋物
國盛進商行
臺北市本町 電話二三〇七番

別莊土地附
北投ゴルフ場
家屋に庭園附

理想的稲入高級酒
高砂

◇水道の若さを保つ◇
王妃石鹸
◇化粧石鹸界の覇王◇

朗かな川端ゴルフ場

●洋酒専門
伊田商店

物品購買公告
總督府營林所

柔劍道具
谷商會

漫散注意力・減退記憶力
アダリン錠
Adalin-Tablets
BAYER
AD 176 a

貸借對照表
關西興業合社
第二十六期決算
華南銀行

早稲田大學講義

早稲田大學五十周年記念
春季校外生大募集

早稲田大學は教育の普及を目的として、校外教育に從事すること茲に四十有餘年。其間數百萬の校外生卒業者を出し、政治、法律、教育、文學、實業、其他各方面に幾多の傑出せる人材を送ってゐる。これ本大學校外教育の優秀なるを如實に物語るものである。本年は特に本大學創立五十周年に相當するので、各講義の内容を改善し、特典を增加し、校外生の大募集を實行する。社會の表面に立って活躍せんとする有爲の青少年諸君。此機を逸せず速に入學せられよ。

中學講義
獨學で中學卒業の實力を得られる本邦無二の通信教授機關です。僅か二年の勉强で早稲田大學入學や學資給與などの大特典が得られる。諸君が立身出世の鍵は是れです。

女學講義
小學校を出た人なら誰にでもわかるやうにやさしく書いてあります。この講義により一日僅か二時間づゝ勉强すれば、必ず高等女學校卒業以上の學力が得られる。

商業講義
實業界で出世したい人は本講義を讀むに限る。一年半で甲種商業卒業の實力が得られ、文部省、商工會議所の資格試驗に合格することが出來る。是れこそ獨學者成功の近道である。

文學講義
歴史ある本邦唯一の文學講義！新學期開講と共に面目一新さる。文檢國漢文受驗者はもとより、一般文藝愛好者の速かに入學されんことを切望する。

政治經濟講義
現前の政治經濟現像を的確に認識し、明快なる判斷を與へるには政治經濟學の根柢的知識を必要とする。本講義は現代日本の最も權威ある政治經濟學の學習書である。

法律講義
本講義は早稲田大學、帝國大學商科大學、明治大學教授、大審院判事等が現行法律を親切丁寧に解説したもので、法律學の根柢を授け、應用の實力を與へんことを目的とする。

建築講義
建築に關する總ての事項を網羅したもので解説は平易明快。獨學子弟、技術家、學生諸君必備の模範講義です。今回特に任意科目の選擇購讀にも應ずる。

電氣工學講義
獨學で電氣技術家たらんとする人にとって唯一の指導書である。内容豐富にして明快、選試第二第三種を程度とす。今回特に任意科目の選擇購讀にも應ずる。

電氣工學豫備講義
電氣界へ志す初學者のために特に講述したもの。最も完全なる指導書で小學校を卒業した人なら誰れにでも解る。理論と實際の兩方面を平易に解説したもの。

内容見本進呈
申込所 東京市牛込 早稲田大學出版部

實際園藝
溫室建築と栽培
臨時增刊
溫室園藝大衆化
全頁寫眞で埋る大畫報
定價金一圓五十錢
蘭・萬年青・卷柏
趣味の仙人掌栽培
誠文堂

高速度滋養料
どりこの
飲めばすぐ血となり活力となる

含嗽にオキシフル
口腔の清淨、歯牙の美白に、
安全無害の殺菌、脱臭漂白劑
含嗽にはぎ約10倍に稀釋して使用す。
類似品あり必ず、オキシフル又は三共株式會社名稱に御注意を乞ふ
一瓶 130瓦 450瓦
東京・室町 三共株式會社
三共の製品

運動用具は盛日へ

須田合幸雄
田口和市
田口亀治
飯田清吉
奥山房
立山容
塚本與之助
陸

大阪商船
近海郵船

停戰と圓卓會議と日本

殘るは上海の事態の收拾だけ

支那軍は塹壕を構築 盛に敵對行爲を繼續

我が偵察飛行機の報告

黃渡鎭黃渡驛を占據

再攻擊は已むを得ぬ

林大佐の英靈に護られて目的達成

時澤〇〇隊長語る

故林大佐の最後の手紙

陣中で僅かに一本

洛陽政府を問責

廣東派要人から

十九路軍の敗退から早くも內輪喧嘩

敗報で大混亂

中央常務委員會

東北將領論も氣乘薄

一部を殘して母艦に歸る

三艦の飛行機

閘北は支那側へ直接引渡す

從軍の願書

フランス人から

荒木陸相に提出

重要協議

時局談

第二次異動の豫想

南、太田新舊總督 けふ事務引繼ぎ

南總督、川村竹治氏 日本俱樂部で密談

定例閣議

臨時議會對策を決定

補充進言

一般委員會 四日から

地方官異動 五日發令

芳澤外相は連日リットン卿と會見

極力日本の立場を說明

全部點火

情け深い

上海の眞相兵 日本へ歸國

御參內

松山〇隊 原隊と連絡

黑河方面の金鑛を調査

福州は平穩

大衆向きの よしや食堂

何はなくとも朝は味噌汁 まるほまれ味噌 各食料品店雜貨店にあり

洋傘 日傘 日の本洋傘店

新古 東陽堂書店

氷塊 大塚冷藏庫部

森永のベルトライン ストアー

勝芳商行

森染工場

御進物に 御家庭に 內地みやげに 三菱パイン 桐田商會

設備 景色百パーセントの旭泉

東陽製藥部

◎內地土產に家庭の御用命は 臺灣鐵道ホテル

胃腸病家庭常備用 頑氣神効散 製造本舖 東西老藥房 (各藥店に販賣す)

新鮮な酒食料品を 迅速に 親切を本位に 酒食料品商 藤山商店 電話二七〇九番

アルコール コンロ 若松商店

壯丁團 丸二商店

會葬者無慮一千
坂本水兵の英靈を弔ふ
盛んなる臺中市葬

【臺中電話】故海軍一等水兵坂本榮一君の葬儀は四日午後三時から臺中公會堂において臺中市葬をもつて佛式により行はれた、式場は正面に榮一君の生けるが如き肖像を飾りその左右に全島各地及臺中市内の各團體各町等から寄贈の供物、花環、弔旗が所せましと並べられ、定刻三時には實母ハル外遺族、十餘名の……

今年の徵兵檢査
臺灣での受檢者が增加
入營は臺灣に決つてゐない

新移民を入れての
模範部落は中止
吉野村民の願ひを容れ

陸軍記念日と
中壢の催し
官民總動員で
賑やかな假裝行列

蘆園の火事

法王廳使節
高雄へ

屛東獵友會員の
兵器獻金奉仕

飛行聯隊殉職者
追悼法要
屛東淨土宗
教會で

春日を受けて………（スケツチ）

屛東聯隊山本中尉の
弟少尉戰死
二日上海方面の戰ひで

金山の
靑年の夕
非常な盛況

高雄鄕軍の
打合せ

花蓮港の竹畫家

高雄中學校
卒業生

臺南市營の
クリーニング店開き
二十七、八日頃落成式擧行

民雄信用組合に
ゴタ〳〵が發生
原因は主事起用問題から

嘉義の人力車組合に
役員改正で紛擾
六名嘉義署に拘引さる

贋造貨密輸に
血眼の警察當局
既に八十枚を發見（高雄）

花蓮港—屛東間
往復の山嶽飛行
八、九、十一の三日間を期し
偵察機二機で連日三往復

屛東街の
軍事講話開催

屛東郵便局の
朗らかな雛祭

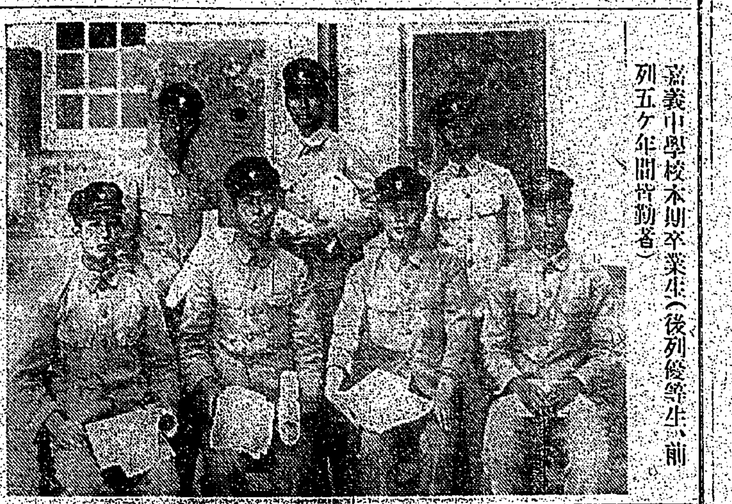

嘉義中學校本期卒業生（後列優等生、前列五ケ年間皆勤者）

街の發展に副はぬ
中壢驛の現狀
改築が要望さる

嘉義郡大林庄の
女子靑年團創立

野間航空大尉
明野へ榮轉

楊梅庄に又復
臺灣酒密造を發見
關係者多數の見込

宜蘭街の
音樂と舞踊

板橋街で
社會事業講習

宜蘭郡の敎育
研究發表會

產業組合の夕

花蓮港より

鰹漁餌料問題で
督府、高雄州、澎湖の
三當局者が打合せ

靑果商受組合長一行

基隆夜話

獻金美譚

獻金

集金

屛東

北港

人事

愈々自轉化
ベビーゴルフ
延期中の競技大會
三月六日午後一時より
臺南ベビーゴルフ場

內科 外科 產婦人科 齒科 レントゲン科
同生病院

新國家建設の喜び

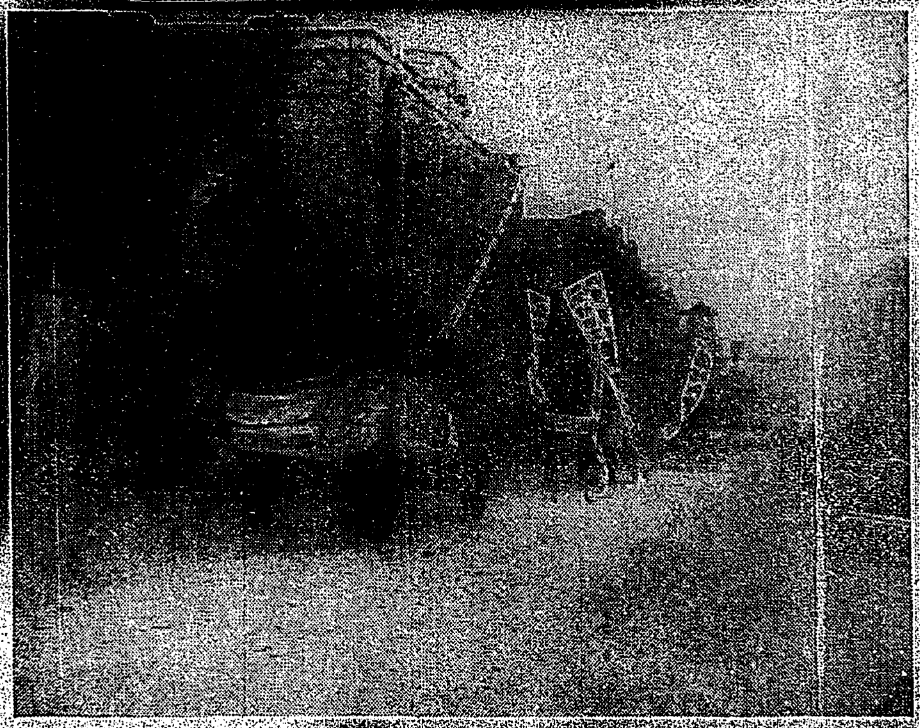

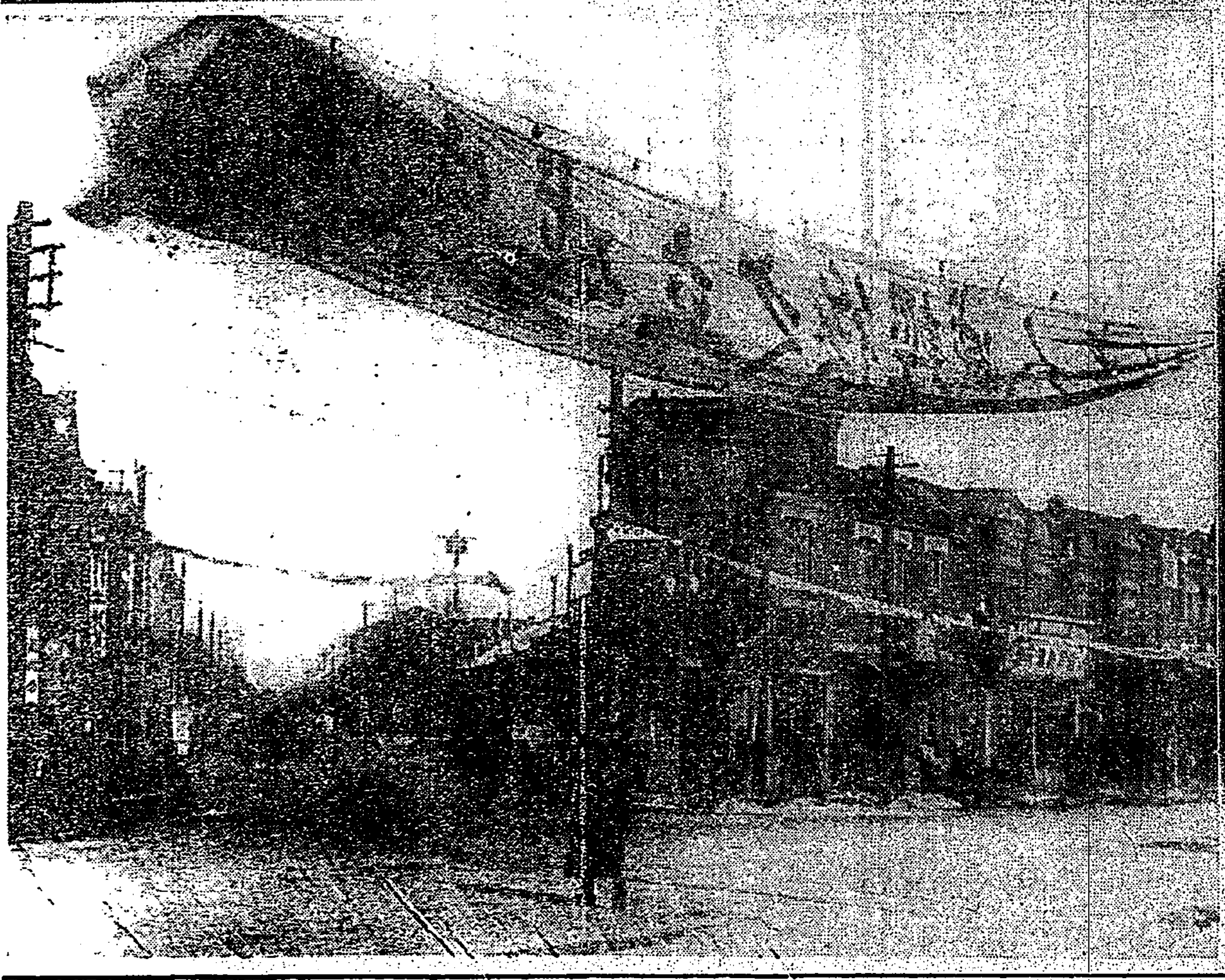

(右上)奉祝門の裝飾を急いでゐるところ(右下)トラツクで奉天市内を練り廻る示威行列(左上)奉天市内の花電車(左下)市内の要所々々に張り廻はされた建國の標語

洗練 玉の如き
スリーブシヤツ
(カタログ進呈)

BLACK CAT
スポーツ服裝問屋
大谷義商店
大阪淡路町二丁目

京都市 立命館 學生募集
大學豫科 第一部(小學四年修了者) 第二部(中等學校卒業者) 甲(晝) 乙(夜) 出願期限 四月四日 出願期限 甲四月二日 乙四月四日
大學本科 法律學科 經濟學科 商學科 甲(晝)乙(夜) 各科一年若干名 同甲乙共二四月八日
(乙)本年度四月ヨリ大學令ニ依ル夜間大學授業開始
專門學部 法律學科 經濟學科 商業科(高等商業學校) 出願期限 四月十四日
(專門學部ハ夜間) 文學科(中等教員養成) 同 四月八日

酸化殺菌力強烈なる本器は
香味の合理的作用は
定價 丸型一圓以上十圓迄
大阪天王寺區 オゾン商會

(蝶印) 洋傘 日傘 (製造卸)
大阪市東區北久太郎町四丁目心齋橋筋
合資會社 横田商店
店内陳列、絕對正札
(中込次第 目錄送呈)

株式期米
儲る合理的必勝法
秘法書
名古屋市外守山町
機報社
(目錄進呈 郵券二錢添 申込の方へ 送す)

無効返金藥
別府温泉で出來た岩里家の家傳秘藥
岩里天然堂大藥房
岩里別府淋藥
特約店募集

胃癌 表効確實
いがん、子宮癌、舌癌、直腸癌、癌と慢性胃病
特殊治癌劑
特殊治癌劑本家

滿洲事變寫眞帖
表紙オフセツト色刷 寫眞高級グラビヤ色刷
體裁四六四倍三十四頁 定價金二十錢 送料四錢
本畫報は我が社が特に掲載寫眞選擇上に一大努力を費したるのみならず印刷の鮮明は斷然他の追從を許さざるものにして寫眞は最近までの滿洲に於ける實況は勿論内地に於ける同事變關聯のもの並に國際聯盟理事會等凡そ事變に關係あるもの總てを網羅し其數實に百二十五種に及び記事は滿洲事變の起因、國際聯盟と滿洲事變、巴里、ゼネバで活躍した人々、激戰の跡等詳細を極め加ふるに滿洲時局地圖を附したり敢て汎く御高覽を勸む
發行所 臺北市榮町四丁目三十二番地 臺灣日日新報社

ニコチン除去和錠香錠
仁丹香錠
煙草が命の 近代人なら 香錠があなたの ファボリでせう

風薬の代名詞 福福カゼ藥 發賣元 南門藥局

過飲
酒の過飲、惡醉、及び菓子の食過等の場合に確實なる効ある
ミツワ制酸錠
適應症 酒の惡醉、酒の過飲、菓子の過食、宿醉、胃酸過多症、急性胃加答兒、惡心、嘔吐、胃痛、吐瀉症 等
御申越次第進呈
他に ミツワ健胃錠 ミツワ消化錠 ミツワ清腸錠 ミツワ胃腸散 ミツワ止瀉錠

痒き
痒き處に用ひて確實なる効あり然も無刺戟性にして繃帶の必要無き
ミツワ制痒膏
皮膚瘙痒症、汗疹、汗疱、濕疹、蕁麻疹、凍傷、癜風、疥癬等の痛痒き場合
著名の藥店にあり・最寄に品切れの節は本舗より直送す
ミツワ石鹼本舗 丸見屋商店
他に ミツワ撒布藥 ミツワ軟膏 ミツワ腋臭藥 ミツワ頑癬膏 ミツワ整腸散

フォード自動車の本島手販賣權取消事件

セールから繼承以來の經緯

代理權を有する商店に多大の脅威

セール　馬力を　不當を　精神か　無情冷　仕事に　警戒を　眞相を　宣傳の　店舖を　書面を　押付け　數十萬

フォードを相手に日星商事の訴訟

岩本、有水、吉江三辯護の外安保辯護士にも依頼

一手販　日星側　助力を

契約當時の精神と

一月廿五日付書面を楯にフォードと爭ふ餘地がある

關係辯護士某氏談

ネッスル　片務的な

本島貿易好轉

二月は外國入超　內國出超

累計では千二百三十萬圓增

外國貿易　內地貿易

永久的に　優秀感の　精神を強　不滿な點

商工省の大體意見

產業五ケ年計畫と

アルミニウム及自動車工業の助成の爲め豫備費を計上

登場する有

新總督の就任で臺銀の次期配當は

一層可能性を增した

遺憾性を帶　內容も合々

中川小十郎　中央要路は

往年と違つて日月潭の空氣が違ふ

工事に從事する人々が眞面目で上ツ調子がない

衞生狀　終れば　本人等　周到な　進行振

停戰で銀票相場暴落

米日爲替暴落したが

上海の銀安金高で跡强調

正午頃は三十二弗八分

酒精查定高　高雄州管內

本島金融界

華銀總會

利益金十八萬餘　四て滯貸銷却

高雄州稅務課直轄　地租徵收成績

玖馬糖業者は減產新協定に贊成

爪哇にも其實現を求める

大統領　該案の　爪哇其

ゴムの生產增加

市價暴落自然に又生產減か

正市懇談會

手數料引下問題

(米界漫言)

外船の跳梁

九州上海線にまで割込

一宮氏の談話補遺

開發に

東西南北

商況

臺米相場　四日

正米市場　基隆在庫米　高雄在庫米　正米市況

大阪期米　東京期米　神戸期米　堂島內地米　各地正米

昨日の市況　株式鈍重　綿絲弱い　期米小堅　砂糖保合

大阪中ノ島正米市場　堂島內地米　大阪短期　株況　大阪長期

東京短期　東京長期　東京銀行株　東京國債　東京株式市場　東京株式後場

玖馬爪哇　糖況

大阪現物　大阪定期　肥料　シカゴ小麥　神戸豆粕　神戸市中相場　大連取引所　大連銀票後場　日米爲替　米英クロス　神戸爲替　銀塊

絲況　大阪綿絲　大阪棉花　橫濱生絲

SPORT

織田、南部二巨人の跳躍藝術 實演の日

五日午後一時帝大競技場にて

風!風!風!一〇秒六の風!砂塵九米四〇の快心作だ、それは七米九八の跳躍だ、機關車のピストンの動力だ、南部の逞しい脚腕は猛烈なドライヴィングだ、シンダー……

ロスアンゼルスへ(進)出せんとする……の第一歩を踏まんとしてゐるのだ

×——×

南部のスムースなスプリント走法完成され、跳躍力のバランスそれは一つの……、そして織田の走……

×——×

三日の練習會を終へて「いい、バネを持つたのが二人居たよ」指導者としても世界第一流の織田が力強く斯く云つた、これはほん……

日本とテニスの歴史的發展過程 (上)

慶應大學庭球選手 樋口佳雄

樋口選手の「庭球の流れを語る」は前回で完結を告げたが引續いて「日本とテニスの歴史的發展過程」を掲載して現代の硬球がレギュレーションボールが如何にして日本庭球界に醇化されたかそれは樋口君が述べて呉れる同君の熱意に感謝する(記者)

全盛時代

硬球を遊ぶ人々

革命的な

和田虎ご

中興の祖

軟球の時

ダブルの

硬球採用

新しい球

軟球で鍛

硬球にし

パーフェクト・フォーム二態 (上)織田選手のプティング・ショット……將に踏切運動を起さんとする瞬間……ほスローの分子が因子が潜在してはならない、飛ぶの踏切方向、踏切角度に加へ…のスピード…の力が加へられねばならない(下)南部選手の發走姿勢「位置について」……「用意」に移らんとする刹那……定められた兩手の位置、正しく正面に置かれた足、腰から…推進力の移動が生々と感ぜられる

臺灣球界を語る明大選手座談會 (一)

本社東京支局主催にて

東京丸之内會館

出席者(明大側)(順不同)

岡田監督　原田マネジャー　赤木投手　二ツ木捕手　井野川捕手　松木一壘手　松井左翼手　天知審判員　横澤審判員

(本社東京支局側)

永井、中國兩記者

内地實業チームとの比較論

永井　試合前の貴重な時間を御繰合せ御出席下さいまして感謝に堪へません、今夕御集りを願ひましたのは、役て申上げておきました通り、皆さんの臺灣野球界について、御腹藏ない點を……アチラでは本人や日前にお……

岡田　夫れで結構です

陸軍讀本
新刊紹介

女給
女給
貸家
貸家
貸家
貸家
貸家
貸家
貸住宅
料理屋
讓造作
日本名刀
電話三七三番賣
恩給立替

大河内傳次郎 突如!お寺の娘との結婚を公表

せきつゐ 神經痛・リウマチ

電機學校講義錄

胃腸病新藥 カーボニン CARBONIN 消化作用を調整して醗酵・下痢を制止し酒・煙草の過飲による不快感を迅速に消散快復せしむ 和光堂

菊と朝顔 小松園 兵庫縣甲子園

スポーツサルマタ ランニングシャツ 競走用に日常用に 美津濃 MIZUNO

臺灣全島地圖 (附市街圖) 六十萬分一 發行所 臺灣日日新報社

クラブ白粉 二酸化チタニウム配合 白色・肌色 水色・桃色

記念日の警備演習
女軍も戰線で活躍
渡河、爆撃、市街戰を終つて　街頭大行進を行ふ

我國民の永久に記念すべき三月十日の陸軍記念日も近づいてゐる…全國各都市に於ても夫々之が記念行事の計畫を樹ててゐるが、臺北に於ては軍司令部、守備隊司令部、步兵一聯隊、山砲大隊、飛行隊、總督府、市役所などが協力して大々的に第二十七回陸軍記念日戰時の警備演習を行ふことゝなつた、參加部隊は

軍隊を　はじめ憲兵隊、在鄕軍人、青年團、各中等學校生徒、消防隊、救護隊などを總動員し、之に小公學校生徒、愛國婦人會、篤志看護婦、女學生などの女軍も加はり…

大行進　…官民合同の祝賀會を兼ねて…

想定

我軍は〇〇出發、動員以來…

上陸を　…

戰鬪行動

煙幕を　…

責任支出決定
一千四百餘萬圓

【東京四日發電通】四日の閣議は上海事件費…左の責任支出を決定した

陸軍　一三、二四三、九四八圓
海軍　一、八一〇、三五八
計　一四、九六三、三〇六

議會提出の事件費

【東京四日發電通】…

人事案を持つて
能澤課長上京

七日午前十時に
練習艦隊入港
司令官以下の行動

司令官行動豫定

准士官以上と候補生の行動

賀川豊彦氏
八日來臺

向ふ一年間
留任に內定
山口宮司の勇退問題

臺北高校山岳部の登山計畫

機動車接觸
乘客數名が負傷
臺北投驛構內の椿事

李王殿下の御名の讀み方

國語普及會研究會

奧田上院議員
取調を受く
賄賂罪として訴へられて

柔道も強い
大浦新視學官
仕事の上に期待さる

十九の少年が
竊盜四十回
南署に逮捕さる

日本銀行內に
共產黨細胞
二十二名檢擧さる

無斷で空家に住み
家財道具類を詐取
臺北の一流商店軒並にひつかかる
犯行發覺に面白いいきさつ

子よりも親が心配
臺北高校の入學試驗風景

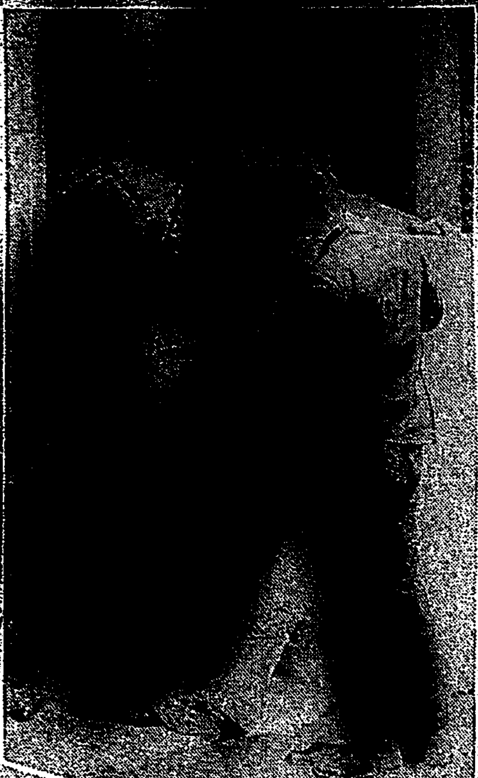

呉に對する
恩典を乞ふ
法院法廷で自己辯明　判決言渡は十二日

懸賞募集
臺灣の國防宣傳
ポスターと標語
本日を以て締切る
作品は臺北市書院町軍司令部へ

魔の踏切で
自殺

二階から飛び降り
瀕死の重傷

大正町の紳士賭博
北署で大手入れ

公會堂問題で
種々協議

農業傳習所
落成式
四日擧行さる

御成町公設の
賣出し成績

島山臺灣理事
十二日着北

我軍五日に
南市街に入城

松本鈴木兩家の慶事

本社工場參觀

けふの催し

故郷の花に浮かれて

漢文臺灣日日新報

聯盟臨時總會本會議
議長演說後選副議長
次日華代表演說

三日特電。聯盟臨時總會。五十一國代表出席。三日午前十一時九分。在選舉會開會。劈頭文部議長。起而演說。聯盟開臨時總會。今回爲第二回。現在日華紛爭。包含使聯盟規約發動之現實的要素。然若聯盟不存在。則日華紛爭之波及範圍及速度。當更擴大。乃吾人所確信也。

臨時議會日程

四日東京電。臨時議會。按十八日召集。十時振鈴開會。御選舉正副議長。…

中國若表示誠意
當永久停戰
軍部中央部見解

四日東京電。停戰問題。對此處置所關。軍部中央部。一任于白川軍司令官。…

國府命小學教材
以排日事項存續

四日上海電。國民政府教育部。一日發命令。小學教材。排日事項不可削除。…

華軍繼續敵對行爲

四日上海電。今朝九時半。依飛行機偵察。敵尚繼續敵對行爲。黃渡。崑山及蘇州東約七千米。構築堅固陣地。

總會中接停戰報告
一同皆有好感

三日寄府電。白川司令官停戰命令報告。乃總會議事進行中之午前十一時五十分發表。議席固勿論。即記者席傍聽席。亦皆好感云。

敵軍尙作敵對行爲
黃渡西北構築塹壕
我司令部發攻擊令

四日上海至急報。敵於黃渡西北一里半。又築塹壕。對我作敵對行爲。○○軍司令部。四日午前十時。對南翔○團主力。發攻擊命令。

伊藤檢察官在上告
道破瀧口吳等罪跡
各求刑懲役

檢米改爲三部制
俾適合于買賣實際
將由一期米實施

高雄州主開
社會畜產兩會

臺北市小公校兒童
內地名勝見學團
一行于十一日出發

基隆廳舍落成
記念展
出品申入踵到

臺北米種改良
獎勵一號

愛婦職員對
新舊總督夫人
發電紋禮

色鬼無狀
處懲役三年

汽動車衝突火車
重傷二輕傷十數人

臺南市受時局影響
對岸移出入不易
其他景氣漸佳

三州廳鰹漁業
方針確立
招集關係者

時評

火力乾燥風鼓改善
早米宜努力調製
總督府作田技師談

調查國立公園
太魯閣峽
田村博士來臺

州營農業傳習所
盛大舉落成式
知事外二百餘名列席

小基隆信組
紀念日講話會

新營郡六日
褒賞式
及諸行事

賭場用武
四無賴漢被拘

無罪釋放歸家

新竹避病院
宿舍失火

北港
篤農懇談

宣傳納稅

飛鷹商標煉乳
ミルク
煉乳之王
美國出品
各處均有出售
莫購劣貨

支那レコード界の大權威
高亭中國唱片
第二回三月新譜
臺北市
辻利茶舖